盛京時報

民國五年 大正五年 陰二月廿三日 陽三月廿六日

本地價目 每張銅幣五枚 每月七角五分
告白例 一行五號字十六字起碼
休刊 中日大祭日禮拜日之翌日

發行人 左藤善雄
編輯人 菊池貞二
印刷人 山本竹松

發行所 盛京時報社 奉天大西門外大什字街路北 電話 日二二番 中一六八號
支局 大阪北區堂島仲町二丁目五十番地 盛京時報大阪支局 電話三八一九番

論說

論帝制取消（鵑魂）

自十八世紀盧騷之徒生。華盛頓之功成。政象與治體。以變。而國與民之義理以著。接踵而顚覆王綱。趨端民主者。歐美之國以十數。蓋人民學識日進。國政爲道益顯也。若近世英德日之立國。仍以君憲臻盛。其政制去共和一間耳。而俄遂不若焉。吾言清季。政窳國替。民生浸弱。憂憤之士。思拯危亡挽陷削。是以行險以革命。辛亥以還。國益衰而民益困。究其故乃攬權者之辜。非共和制之罪也。苟袁總統體清太后之德。念國家之弊。民抱物與。上下以誠。扶育百政。嚴守憲章。四年來雖不足以大成。亦小有可觀。乃不此思。徒以權變用事。復蔽于群小。帝天下而臣萬民。國復衆叛。畧不瞻顧。卒召西南之師。以一身爲怨府。夫今何時。環視域中。瘡痍遍野。橫覗疆外。豺虎逼臨。舉國奮圖。猶懼不及。奈何而稱帝。是迨不可爲而爲之也。

然稱帝亦可。如拿破崙之擭外靜內。功耀當世。則奉之爲君。復何恨焉。而終不免放諸荒島者。何哉。今之世非初民之世也。國之存亡。不繫於王而繫於治也。或帝僅垂拱以享尊榮。政柄付之有司。幸得終其天年。第彼梟雄。豈甘束縛。逆法違天。害兵病國。致演末路之慘。是知覆共和以自帝者。莫非求擺脫法律束縛耳。惟能擺脫者惟拿破崙。求其次如其姪及爹亞士之徒。其姪之戰績雖足稱。亦被錮於威廉和海城。若爹亞士則僅專權而不敢稱帝。其文治武功非不足以當之。知帝不可爲而不敢爲也。乃亦逃亡法國以終。袁總統自問功業與上三人孰若。亦求覆共和以自帝。夫拿破崙末路猶如斯。亦何樂步其後塵。竊見袁氏之失策也。

故當帝制說倡。吾人已逆知如果實行。則神州從此多事矣。曾不惜筆墨。一再爲當軸忠告。以國家爲重。乃不蒙采納。反視爲異端。而演黔興師矣。未三月。彈煙千萬里。軍民死亡相繼。雖國人之刼運。實帝制爲之倆。嗚呼。際此世界多難之秋。安忍兄弟鬩牆之變。然勢迫處此。之謂何哉。乃昨本社得北京電。謂袁□□知邦家之阽危。虛榮爲失策。毅然獨斷。頒令取銷帝制。并通告黔桂。要求取銷獨立。吾人于風雨晦冥之夜。獲此佳音。寧不謂爲國家之福。第猶有一言。爲袁公告者。公不嘗謂能犧牲身家以救國救民歟。而今日國家之喪亂。亦正爲公一身一家也。公不去位。喪亂。恐無已時。竊爲公計。在清之世。已位極人臣。茲又爲民國初祖之大總統。人生能事。無過公右者。願公犧牲名位。孑身引退。國家政事。讓諸賢者。頤養林泉。後以節郅治。則前之功烈。之高風。俱足以炳彪千古矣。

又爲國民告者。吾之采共和。以國民久積于淫威。靈機盡失。偸生姑息以圖存。競于政事。欲求不滅亡。不可僥倖得也。故政與民共。使國人之靈機得伸。而國家之精魄以強。奉之爲元首。畀之以政柄者。必其德足以服人。才足以治國。始可以統治權。

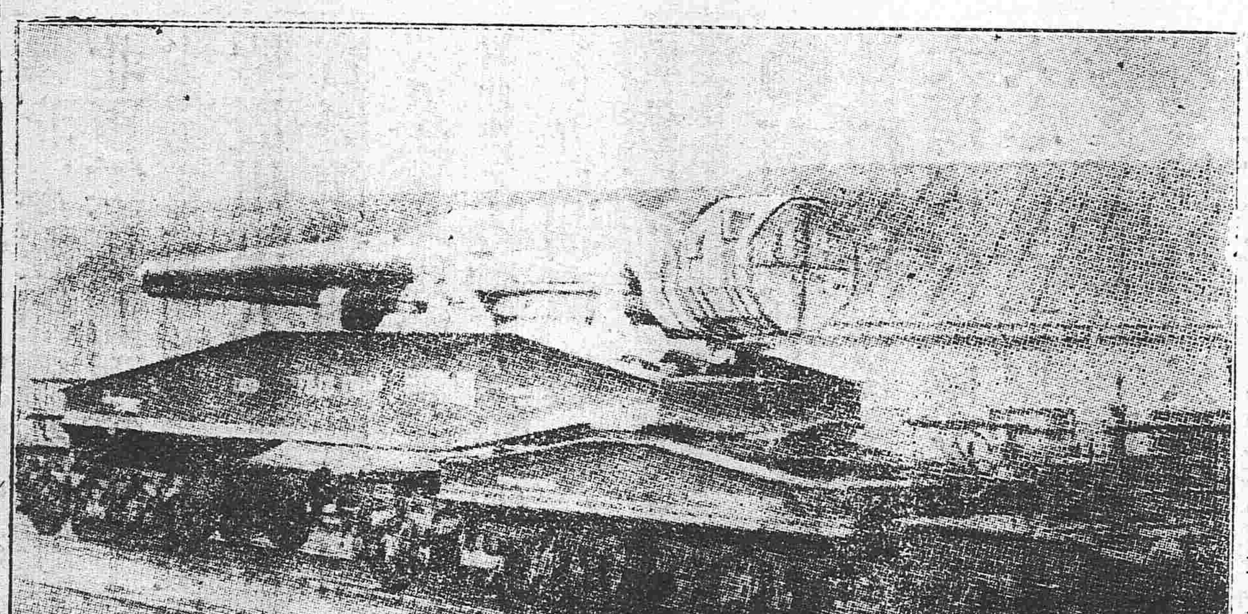

搬運攻城砲之眞況（此砲口徑二英尺七寸）

康有爲勸袁總統退位書

此書係康氏遣价送來屬明發在前月

漢朱浮曰凡舉事無爲親厚者所痛而爲見讎者所快昔孫權爲曹操勸進操曰是兒欲踞吾於爐火之上耳今諸吏之擁戴公者十居八九聞皆迫於不得已畏懼暗殺非出誠心舉朝面從心違退有後言或者亦踞公於爐火之上假此令公傾覆耳賈誼所謂寢於積薪之上而火其下火未及燃則謂之安以公之明且不察焉且使今日仍如古者閉關之時則公爲諸將擁戴如宋藝祖爲然猶未可蓋古之稱帝者固由力取不必有德然必積久堅固而後爲之然以曹孟德手定天下之雄司馬懿司馬師司馬昭高歡高澄有世濟其美之才皆爲政數十年舉國臣民爲其卵育然尙徘徊逡巡不敢遽加帝號五代諸主旦夕稱帝即歲月不保然此在閉關之世若如石敬塘者藉外力而立亦即爲外虜而亡矣夫共和非必善而宜於中國也然公爲手造共和之人自兩次即總統位宣布約法信誓旦旦渙汗大號皆曰吾力保共和誓不爲帝於袁治平之請爲帝於宋育仁之言復辟則皆以法嚴治之中外之人耳熟能詳至於今日翻其反而此外人因以大疑而國民莫不反唇者也徧考地球古今萬國之共和國自拿破崙叔姪外未有總統而敢改爲帝者美洲爲共和國者凡二十日尋干戈矣然皆爭總統耳未有欲爲帝者更未有爭爲帝者也中世意大利及德國諸市府之總統未有敢爲王者即羅馬之與古士多威定全國實行帝權亦兼用諸官職號未敢用帝王之稱後世襲用愷撒與古士多者以前代總統之名爲元首之號行之三百年至君士但丁遷都海峽避去元老院之議然後愷撒之號傳於後世今乃爲王者之稱即今德與尊號是也愷撒爲羅馬總統有手平法國□□□□之大功有人進王者之月桂冠者愷撒試戴之其義兒勃尼斯即手弑之近世墨總統爹亞士手平墨亂七任總統置三百年之墨亂於泰山之安飾以歐美之治其文治武功歐美人莫不推爲近今第一吾遊墨時曾以殊禮待我雖號爲專制然尙未廢國會也更未敢稱帝號也然第八任總統遲不退讓遂使馬爹羅振臂一呼爹亞士遂夜出走以其百戰之雄搏戰之餘僅以身免易曰元龍有悔知進而不知退知得而不知喪故使愷撒爹亞士知元龍之禍識退讓之機則身名俱泰照耀天壤惜其聰明才武而忍俊不禁貪而不止遂至身死名裂一至於此況才望功德遠不及愷撒爹亞士而所求過於爹亞士者哉老子曰知足不辱知止不殆今已辱己殆矣尙冒進不止昔人所謂鐘鳴漏盡行不休日暮途遠倒行逆施則不止辱殆而已必如愷撒而後已求如爹亞士之能逃出不可得矣以公之明何不思之且今日之心腹親舊宰相若徐世昌唐紹儀大將若段祺瑞親舊若張謇費樹蔚皆紛紛遠引其他黎元洪熊希齡趙爾巽李經羲周樹模孫寶琦汪大燮羅文幹馬良湯化龍梁啓超韓國鈞俞明震等紛紛掛冠其餘群僚尙不足計也朝宇皆空槐棘無人即強留牽迫一二人或畏死復來然人心大可見矣今所餘在公左右一二謀議者皆負罪畏死懷抱異心其餘皆庸佞之徒只供奔走而已以此之人心以此之人才當承平繼統之時猶不能支而謂可當內訌外拒中外大變之世乎

（未完）

張嘉森致袁世凱書（續）（自倫敦寄）

籌安會之設或謂係楊度一人之意吾以爲籌安會之宗旨與宋育仁之復辟論同出一轍宋氏則遞解回籍楊氏則設會京中通電全國名雖由內部查察實則暗中保護使非公之同意何至明目張胆若是然吾所最不解者則國民投票決定民主君主之說是也吾平日所聞政府之停止第一屆國會由於人民程度不足夫人民於參與主權一部之立法機關力尙不及獨于若是之國本大問題則有決定之能是何愚于昔而智于今也且公欲稱帝則稱帝耳何事迂迴曲折多此掩擭司馬昭之心路人皆見而所託名者則民意焉昔王莽移漢祚之日吏民上書頌功德者四十八萬人魏忠賢擅朝政各省遍設生祠今之所謂將軍通電所謂各省請願所謂國民投票何一而非頌功德設生祠之類耶所惜者國民可欺而外人不可欺今日英俄法德五國之聯合抗議已起矣且一再而未已矣表援忠告友邦之義裏懷干涉內政之心公而不允所請乎將何術以自處允所請乎其國體之謂何且援外禦其侮之義則吾人之反對公者自應先言攘外次及安內然嘗再四熟思獨于此事有不能以愛國大義相責者則以政見之犧牲自有一定界限也凡政府所爲苟非促國於亂亡則內競爭自應以外侮之來偃旗息鼓政府所爲而先導國於亂亡吾而舍已從之是甘心亂亡也吾儕即重外侮何能俯首降心于亡國之政策乎聞之時人之論曰中國積弱於今爲極關稅鹽權握於外人所得完全自主者則中央之一般行政耳今於政府之根本處受人干涉此而可忍無異甘居不國故惟有始終堅持一錯到底而已吾以爲政變之利害全視國內而決其應變也不以外人之言而自形氣沮其不應變也不以外人之言而倍加倔強更有不可不辨者則忠告與辱國之說是也

（未完）

火險告白

取者弊行經理火險已有年矣因今推廣交易起見左添承保 市貨 屋產 家私衣箱 煖房貨物等件凡遇不測立照即章賠償毫無延悞如蒙紳商賜顧者請移玉弊行面議可也至於保險開列於左

保頭等平房 每壹千元 六元
保二等平房 每壹千元 八元
保頭等房內存貨 每壹千元 十元
保二等房內存貨 每壹千元 十二元

代理 明治火險公司
代理 日本火險公司
代理 共同火險公司
代理 東京火險公司

三井洋行 奉天大西關 電話 中國一五五號 日本二一二號 日本三一五號

滿鐵定期船大連出帆廣告

上海行 榊丸 神戶丸
每星期五（正午開）青島寄港（三八七六噸）（由上海復航時直放大連）
每星期二（正午開）上海直行（二八七七噸）（由上海復航時寄港青島）
以上兩船均設有無線電信機

香港廣東直行
泰平丸（四月上旬）開往香港廣東
皐月丸（四月中旬）開往香港

本事務所及在營口遼陽奉天鐵嶺長春各站均可發賣聯絡船車票
兩輪船現均設有無線電以期發信迅儘速而謀乘客之便利

南滿州鐵道株式會社 大連埠頭事務所

日本郵船會社嵐船廣告 由大連埠頭起
三河丸 四月二日（陰二月三十日）往門司神戶橫濱
相模丸 四月七日（陰三月五日）往天津牛莊
日本郵船會社代理店 三井洋行大連支店 電話（二一〇）（四六〇）
乘船票由本出張所自賣如有客請至本所購買

橫濱正金銀行
奉天支店 奉天城內四平街 電話十二
資本金四千八百萬圓
公積金貳千萬圓
總店 橫濱
支店 神戶 東京 長崎 大阪 倫敦 里昂 紐育 桑港 孟買 西雅尼 布哇 哈爾濱 香港 上海 長春 安東 北京 大連 旅順 營口 遼陽 天津 鐵嶺

本店 朝鮮京城南大門通
資本金壹千萬圓
朝鮮銀行奉天出張所 奉天小西關路北
電話 長五二一 所長舍宅 長五二四 長三一三

支店 出張所 東京、大阪、大連、安東縣、長春、平壤、仁川、大邱、元山、釜山、鎮南浦、群山、木浦、馬山、新義州、會寧、羅南

凡關於銀行普通各項事務本銀行咸可允理而尤力求發揚鮮確以期無什匯托並於中外各通商巨埠設有代理之處以便往來匯兌本銀行發行之紙幣無論與何時皆日本銀行發行之兌換券同而可以負換算

帝夢餘哀錄

日月炳燿　共和長存
老冂墮樹　口帝遂泯

●老馬戀棧情見乎詞

京中傳說袁總統以取消帝制尚不足以平南支排袁風潮擬商請黎副總統繼任總統收拾時局而黎氏以不堪其任婉詞辭謝然袁氏仍勸其出山不已或有黎氏慨允視事之謠然聞箇中消息袁總統貪戀總統地位毫無辭退之意不過欲以廿二日之申令籠絡民心俟排袁風潮稍見消弭即行勸平內亂躋登大位並未有永遠取銷帝制維持共和之意讀申令毫不言及帝制不可採用而謂中國國體非實行君主立憲不足以圖存倘有蕭墻之爭必爲越緬之續帝制之利言之鑿鑿袁氏用意所在歷歷可睹乃袁氏擬退讓總統勸令黎氏繼任之謠料係子虛無足憑信不然則帝制派欲藉以融化排袁風潮故爲此等捏詞耳

●尚有靦面目爲一國元首耶

北京政府此次電飭廣東上將軍龍濟光居間調停聞其媾和條件含有維持袁總統位置之意味果爾恐南軍峻拒不應以爲無復商議之餘地將一笑置之

●兩廣妥洽商議一致行動

廣西都督陸榮廷與廣東上將軍龍濟光現已密議妥洽至實行時期如何則任龍相機行動

●黎黃陂等電勸反對帝制派弭兵

黎黃陂徐菊人段芝泉等聯銜電致蔡鍔李烈鈞陸榮廷唐繼堯任可澄梁啓超等諸人從速弭戰以爲善後計

●外人對于袁氏之悲觀

旅京英美人等以爲帝制業經取銷而袁氏聲望掃地盡矣總統地位恐難復保對于袁氏前途頗抱悲觀

●段芝泉果肯任爲參謀總長乎

段芝泉初任爲征滇軍總司令因其不願出征堅辭不就即任爲參謀總長

●取銷帝制後之殘害黨人益甚

袁氏自宣言取銷帝制後京師各處謠言四起人心不安潛伏各處之黨人乘機躍躍欲試形勢頗爲不穩市面戒備較前更見嚴密大員來往警戒尤嚴查檢通信益加嚴密拍電接電均不可不經查閱反對帝制派及黨人等被軍警拿去不行審訊一概正法者爲數甚多

●北軍在湘省分路防禦

北軍雲集湖南第二十師第三十九旅步兵第七十七第七十九兩團及炮兵一營駐紮長沙第二師駐紮辰州第八師第三十二團駐紮常德第卅三團駐紮寶慶第六師分駐衡州麻陽益陽洪江等處現在雲貴軍隊擬由寶慶辰州兩路前進北軍對此決定防禦方略湘西鎮守使在辰州防禦湘黔交界方面湖南鎮守使在衡州防禦湘桂交界方面常禮鎮守使在常德鎮守湘北長岳鎮守使駐紮岳州充湘省東北之戒備（以上北京專電）

●南北軍今後之形勢

刻聞獨立政府接得袁氏取銷帝制之耗士氣大振決心益堅必期達其宿志而後已南方人心亦因之一致叛離袁政府皆願援助南軍俾貫徹其目的是以南方軍資漸有容易籌劃之勢若至接濟軍火之手續辦理完竣則南軍將來之活動可期而待至袁政府調遣軍隊已至十二師之多其經費計六百萬元另有臨時費每月計四百五十萬元（一日約計十五萬元）而各省解欵每月共計三百五十萬鹽關收入二百餘萬元其餘官產收入數十萬元如許收入不過僅支中央政費約六百萬元耳然而南方亂事益形蔓延解欵漸次杜絕無法籌措軍費不得已而發行內債二千萬元殆無應募者於是挪用京漢京奉鐵路進欵然此僅得糊塗于一時故北軍之活動不久不免中止

●湘桂有連絡北伐消息

廣西都督陸榮廷已編成北伐隊向湖南進發聞陸都督與湖南湯將軍已訂有默契湯將軍決計俟廣西軍入湘後實行宣言獨立現已預備一切矣

●共和軍之勢力益固

廣西獨立政府又復摘發袁氏罪狀二十五條檄告各省廣東欽廉鎮守使劉某帶領部下三千響應廣西軍江西南昌鎮守使朱福詵亦率部下投入廣西軍是以江西一省之形勢亦頗形切迫

●南方共和派之決心

袁總統宣佈取消帝制一事時機已晚南方共和派均不滿意有非令袁氏退位另推總統以組織完全共和政府不已之勢其決心牢不可破

●桂軍進抵潯州

廣西都督陸榮廷率隊前進所向莫不披靡刻已由柳州進抵潯州

●所謂以子之矛攻子之盾者非歟

北京政府前准桂省之請求撥給槍械五千餘桿運至梧州是時陸將軍業經宣言獨立即將此項軍械分配各部隊以壯軍容世人傳爲笑柄莫不憐袁家之愚

●在百色之陸軍大敗

龍覲光之部兵在百色者十四日被滇桂聯軍合攻大敗死者約四百人黃恩錫授元餘衆皆繳械投誠此役革軍鹵獲大炮十尊機關砲十二尊（以上香港專電）

歐洲大動亂

●駐美德使傳出德相之口吻

駐德美國大使電致美國國務卿謂頃余晋謁德國宰相談吐之間該宰相微露依美媾和之意

●德軍擬攻阿爾薩斯上部

德軍擬向上部阿爾薩斯開始一大攻擊現下正在準備中聞德皇刻已將大本營移至鳴爾毫森

●維爾旦戰局如故

維爾旦要塞周圍之戰局並無變更

●小亞細亞之戰事亟矣

土耳其司令部向小亞細亞趕急派兵並將德軍槍砲陸續運赴小亞細亞戰場

●俄軍集中於伯薩毘亞

俄軍現在伯薩毘亞厚集大軍（以上倫敦來電）

事件

籌備國民代表大會事務局通告（續）

依法所組織所應有之職權本無可紙廣準用立法院議員選舉法所定調查審查之程序惟應先期將各員姓名資格報明本局覆案呈報必須核與法定資格相符而後對內對外方足以昭示大信此層實非拘文牽義統希諒察等因蓋當時各地方人民于此層尤以本局爲拘文牽義故不能不行通電聲明然本局執行法律之精神亦未嘗以受訴病而稍爲遷就也查國民代表大會組織法第十四條載決定國體投票之標題由代行立法院議決咨行政府轉知各監督於投票日宣示國民代表等語本局自奉到此項交令於十月二十五日分別電咨各地方國民代表選舉監督依法辦理文中有如贊成君主立憲即寫贊成二字如反對君主立憲即寫反對二字等語然自開始投票以後各地方辦理此事均係依法執行他省不必論即以雲南言之該省于十一月十日依法舉行國民代表選舉本局於十一月十一日准雲南將軍巡按使電稱滇省于蒸日依法召集舉行選舉繼堯可澄親臨監視計到場投票者二百九十八投票完畢依法開票按照縣額選出代表九十六名除將詳細名冊咨報外特先電聞繼堯可澄蒸印等語十二日又准雲南將軍巡按使眞電其文曰滇省依法選出國民代表周宗洛等九十六名當日投票取決國體當衆開匭全體一致贊成君主立憲特聞繼堯可澄眞印等語第雲南與中央相去太遠但憑文電往返勢難詳備本局於接到蒸眞兩電後所有該省辦理選舉情形倘有電詢事件其文略曰一籌辦開始日期二籌辦機關是否特設抑於國民會議復選選舉事務所附設三辦理人員名冊四兩項投票開票管理監察各員名冊五到場選舉之各縣初選當選人名資格者名冊六決定國體投票時有無來賓參觀及會場情形若何以上各節均請分別詳細見覆儘一月內冊送到局以憑彙呈是爲至要等因蓋本局對於各地方選舉監督於報告本局文電中苟有一人名一地名之不明瞭必經電詢再三非至得極明瞭之結果不止萬不肯絲毫放過而於新疆遂演出選舉無效問題矣新疆本屬邊遠省分其距中央較雲南尤遠該監督於辦理選舉法文所規定事項以電文簡略每多誤會本局自奉　令會同大理院長肅政史認眞稽查後而新疆監督則派稽查各員呈明更正其文略曰查國民代表依法應由國民會議各縣選舉會初選當選之複選選舉人及有複選被選資格者投票選舉今新省由縣公推此其不合法者一又國民會議議員初選當選人及有複選被選資格者依法係以爲國民代表選舉人今新省竟於此項人員中公推是誤以爲被選人資格此其不合法者二又國民代表選舉人依法除用初選當選人外其有複選被選資格一項依照籌備國民代表大會事務之辦理國民會議事務局解釋法文成案應由複選監督認定今新省竟以委之各縣此其不合法者三又各省各特別行政區域之代表人數依法應以其所轄現設縣治之數爲額查新省現祇設有四十縣乃竟有代表六十人此其不合法者四現已一面由籌備國民代表大會事務之辦理國民會議事務局依照法文詳細解釋電知依法辦理所有查明新省籌擬選舉辦法與法定程序及其範圍解釋不合自應遵令立即飭令更正並仍查照局電所開依法籌辦各節分別辦理以杜紛歧而昭鄭重等因然新疆究以地域遼遠文電往返維艱該監督於奉　令更正之先一日已經舉行決定國體投票本局以顯違法令亦不能認爲有效於十一月八日會同特派稽查各員呈明更正其文略曰竊查此次決定國體投票原立法之精神既以正大機關徵求全國眞正民意而眞正民意之所表示必依於依法選舉之正大機關以行是爲一定法程絲毫不容假借各省各特別行政區域均係遵照法律鄭重舉行新疆一省未便聽令顯違法律致失代表投票制度之眞意現在新疆選舉既應依法更正該省決定國體投票事宜自應俟依法選出代表報經核准電復以後舉行方爲合法本月六日晚間籌備國民代表大會事務局准新疆國民代表大會監督楊增新電稱新疆選舉國民代表于本月四日在會場舉行按照縣額選出代表四十名五日依法召集在會場特開大會投票決定國體當衆開匭四十票一致贊成君主立憲等語會同認眞稽查該省國民代表大會選舉既應依法更正所有該監督承電所稱於十一月四日所舉行之選舉國民代表投票查係違法自應更正另行定期舉依法行其十一月五日舉行之決定國體投票各節亦不能認爲有效應遵照本月六日　明令由該監督分別依法另行辦理俟選出合法代表後再行召集開會舉行決定國體投票以符國法而昭公信等因該省自奉兩次電令更正後其辦理國民代表大會選舉投票及決定國體投票一一另期依法舉行無有絲毫出入亦並無絲毫遷就夫中國地方太大交通尚多未便往往以誤會而致參差勢所必然固不得專爲新疆咎然本局爲執行法令機關苟於一地方稍予通融則全體均受其影響故不能不以格遵法律之精神爲綜覈名實之處分此外本局對於各地方各選舉監督事後之糾正者亦復不止一地不止一事不止一時或已見於政府公報或散見於中外新聞但事過情遷閱者或不深加注意茲特檢取本局檔案府屬於國民代表大會各文電敘述大畧悉予披露以見本局前此辦理國民代表大會事宜均係依照法定程序愼重將事既無片言之假借尤無一事之虛誣除一應檔案所有詳細記載本局現正從事編纂一俟印訂成書再爲通行全國以供衆覽外特此通告（已完）

東豐農務銀號廣告

慶 … 苗 … 周凱廷 獨一會 … 大 … 第 … 俄

大總統令 (三月二十二日)

▲策令

美國駐南斐洲領事衆中華名譽總領事伊文岡索拉給予三等嘉禾章此令

哈迪爾晉封郡王此令

平政院奏請將肅政史徐承錦進叙一等應照准此令

參謀本部奏請任命劉名棠爲陝西陸軍第四混成旅參謀長應照准此令

國務卿奏據銓叙局詳稱遵核直隸審判檢察兩廳薦任各員資格請予叙官等語陳之昌費蔭縉龔世昌均授爲中大夫孫佐廷張炳鑫熊元楷宋祥趙以桂李鴻文均授爲少大夫董玉堂孫觀圻吳棻丙胡鳳起李兆蘭高夢熊趙之睽徐固楹曾毓靈李堯楷徐世勳翁敬棠周伯甲張德滋殷緝戊戚運機華國文汪塑符王廷弼俞登瀛單璐升是秉琛趙令鑣林專鼎葉翼鑾何奇暘田荊華均授爲上士此令

國務卿奏據銓叙局詳稱遵核**奉天**審判檢察兩廳薦任各員資格請予叙官等語賽沙敦授爲中大夫咸肇和授爲少大夫劉大魁俞觀朱頤年熊才王瑞之邸廷舉楊名楼鄧邦翰李亘趙梯青張務本吳文郁劉廷選章坤王鑑高鵬祚謝震吳經銓黃成霖均授爲上士此令

國務卿奏據銓叙局詳稱遵核**吉林**審判檢察兩廳薦任各員資格請予叙官等語王濬授爲中大夫關毓澤傳琛均授爲少大夫誠允守常李鐘濂李文熙富春田陳克正魏發干銘鼎徐本森裴翻章陸大城孟慶恩陳海超楊鍾楷錢光謨城爾壽曾達張彥倫許育善唐榮喬陳學超林先菲王虞耕王銘紳萬鵬霄馬空古吳繼吳洪疃陳景程信鵬超均授爲上士此令

國務卿奏據銓叙局詳稱遵核**黑龍江**審判檢察兩廳薦任各員資格請予叙官等語恒瑋玉潤黃永學李靈鍾李樹滋張錫鉿程崇歐陽霽郭毓珍白斌安楊玉林杜瑞霖簡玉珊賈同仁均授爲上士此令

國務卿奏據銓叙局詳遵核川邊鎮守使奏保克復得榮案內薦任職資格請予叙官等語馮庭煥授爲上士此令

據都肅政史[illegible]元奇奏稱本廳書記官史藩因母病未痊懇請辭職各等語陳洪道史藩均准免本職此令

▲申令

文官高等懲戒委員會奏議決貴州巡按使龍建章奏劾卸任郎岱縣知事簡協中卸任台拱縣知事彭承先卸任平越縣知事喻熙箴卸任黎平縣知事傅良弼交付懲戒一案依照知事懲戒條例均授褫職並奪官處分處簡協中彭承先喻熙箴三員所犯涉及刑事範圍應提交法庭訊辦等語簡協中彭承先喻熙箴均著照所議即行褫職停叙實官並提交法庭訊辦傅良弼即行褫職並停叙實官餘如所擬辦理交內務司法兩部查照此令

民國要聞

●廣西電勸袁氏退位之全文

廣西宣告獨立前由陸榮廷梁啓超陳炳焜譚浩明莫榮新馬濟王祖同暨重要官軍道尹等二十餘人電迫袁氏退位原文如下

前大總統袁公惠鑒痛自強行帝制民怨沸騰雲貴執言干戈斯起兵連禍結徂冬涉春國命阽危未知所屆遠推禍本則由我公數年來殃民秕政種怨毒於四民近促殺機則由我公數月來盜國陰謀貽笑侮於萬國查約法第十六條有總統對於國民負責任之規定失政犯憲萬目具瞻厲階之生責將誰卸雲貴既扶義以興勢無返顧我公猶執迷不悟何術自全榮廷奉職嚴疆保安是亟啓超歷遊各地蒿目滋驚因念辛亥之役前清以三百年之垂統猶且不忍於生民塗炭退爲讓皇今我公徒以私天下之故不惜戕億萬人之命以釁國家於亡以較勝朝能無顏汗況事終無成徒貽僇笑且爲智者顧若此乎榮廷等以數年來共事之情好不忍我公終以禍國者自禍謹瀝誠奉勸即日辭職以謝天下榮廷等當更任力勸雲貴同日息兵則公志既可以自白而國難亦可以立紓矣事機安危間不容髮務乞以二十四小時內賜覆俾決進止不勝沈痛待命之至

●廣西獨立事尚未發表之原因

廣西陸榮廷等向中央宣告獨立一事政府業已証實現經一星期餘尚未正式發表宣示陸等罪狀或興師討伐等明令茲聞其未即公布之原因係因中央又將日前議定決以武力解決之政策變更擬取消帝制勸陸等自行取消獨立以作和平解決免致同室操戈互起兵戎有損國脈

●西人之時局補救譚

上海泰晤士報云中國亂事蔓延日廣吾輩視之固意中事不足爲異獨惜袁氏於禍事未作之前不能早從全國各方面之警告耳籌安會發生以來全國擾亂今所謂籌安者猶絞其腦筋不恤無數生命之犧牲以圖帝位據華人消息云已有人勸袁總統辭職任國民自治惟未言繼之者爲何人總之行政元首不問爲誰必爲誠信無僞之人而後始可得國民之擁戴袁氏聽信佞言鑄此大錯惡稅增多民不聊生百廢不興無意整頓時局日見困難袁氏之地位乃愈不安穩若於今日開誠佈公宣言保全共和則時機未晚或可不禍國家而袁氏墜地之名譽或尚可復雖總統一席不可復得然未始非自贖之一道也

●張堅伯巡按之萬急密電

廣西事起後政府對於廣東大局前途極爲注重已連有密電特致龍上將軍及張堅伯巡按使茲聞張堅伯曾特來軍衙之火萬急密電一道字碼頗長經政事堂譯後即封呈元首聞其內容係報告桂省獨立後之粵省近狀述稱各處防務益爲緊迫亂黨亟思蠢動人心恐慌電文中多有錯落之處似拍發時甚爲忙迫者龍上將軍之如何狀態並未提及未識係屬何故云

●廣東敷衍中央之內幕談

刻據岐界某員談云前頃龍觀光奉命征滇率兵赴廣西之時業由中央政府所派駐桂之偵探報告龍臨武抵桂以後暗與陳炳焜等有所密議矣又中央政府接到龍觀光來電畧謂廣西獨立彼則心實無他惟誓志在廣西方面堅守中立等語然而日前策令[illegible]軍隊兼署雲南巡按使則殊令人莫解其故矣政府現任淩福彭蔡乃煌李翰芬等幫辦廣東防務者是恐廣東與廣西相聯也若欲監督廣東預防其獨立則當特派素負人望之賢士爲宜時至今日猶用斯等私人亂督廣東竊恐斯輩人材定難收防務之效果也據余(該政客自謂)管見廣西獨立則廣東當然持中立態度爲必要焉今也廣東因昭然尚無獨立之實力故決採中立態度以讓廣西先揭獨立之旗耳若編後江西湖南抱持中立態度則廣東亦當然直行宣布獨立矣云云

▲高明知事被圍紀 (廣東)

近日廣東黨人大活動而土匪亦乘機活動故各屬匪風大熾其猖獗情形眞有不可思議者本月八日高明縣知事黃鑣携帶稅捐銀四千圓及私家銀一千圓率衛隊十二人由高明城押往三洲墟以便轉解來省詎行至牛圍海口地方日已西沈暮色四合突聞鎗聲轟然黃知事知有意外當下令戒備惟鎗聲接續而起紛向黃知事等射擊因匪等數十人預知押餉經此先伏於海口之灰沙墩以俟其來黃知事當令衛隊抵拒一面派兵往三洲墟求援已則棄去長袍緞履奔向三洲前路而逃不留事有湊巧當黃知事未至海口時有西資墟穀米船大隊駛至此地偵知灰沙墩有匪隱聚不敢前進特派人赶赴西資墟請劉排長率隊攻擊劉固擔任保衛各穀米船者據報之後當即督率所部直向牛圍海口進發迨抵埠時匪正與衛隊在酣戰中槍聲隆隆頗爲劇烈劉排長大驚趕前察視始知黃知事被劫急令各軍接應時因官軍人數尙少將有不支之勢忽得此生力軍來援勇氣大振復行激戰俄而三洲之援軍威益壯即將灰沙墩重重圍困彼匪應戰數小時附近各鄉未悉原委間不驚駭異常無敢出視詎戰至天將黃明時忽又有由高明調回省垣之陸軍一大隊經此因聞鎗聲隆隆未知何故遂高吹停戰曲號使兩軍暫停戰鬪免阻去路官軍不得已從之幷向其求援推該軍以奉令調省轉往清遠防禦實難相助遂提鎗而別匪等乃得乘機紛紛鳧水向對海坦岸逸去該陸軍過後匪已盡登彼岸各官軍急即涉水追緝匪已遠颺無蹤乃各收隊回防是役斃匪三名黃知事脫險後憤恨殊甚特與三洲警察區長李華裕將擊斃之匪一名梟去其首高懸於三洲墟之閘頂上聞該餉項亦未被刼已於十一日附搭三州渡小輪拖解來省矣

▲誘捕唐繼星之人物 (北京)

誘捕唐繼星之人聞即其弟唐寶鍔唐爲日本留學生畢業回應第一次留學生考試得翰林與金邦平等同科所謂一榜翰林及第也唐寶鍔以善于鑽營在前清時即爲外務部重要職員民國成立曾參謀在綏遠城張紹曾將軍處爲幕友一無所表見後又多方運動得充衆議院蒙古議員(由候補第一名補上的)專爲梁士詒之鷹犬士常鄙之自國會爲袁氏非法取消後唐即充京津律師然以不通法律故生涯異常冷落迨自帝制問題發生即欲幹一傷天害理之事以博袁氏之歡心而爲將來陞官發財之計遂不惜誘捕乃兄唐繼星以博四萬元之賞誠今日人倫中之大變也猶憶唐寶鍔清末在天津充當某學校教員時有一段極有趣之笑話並記之如下唐雖名爲翰林其實文理不通一日上講堂講某種教科將「龍」字誤作「壟」字大書于黑板之上衆學生群非笑之又于某日將「研究」二字誤作「奸究」大書于黑板之上衆學生又非笑之爭相質問彼竟赧顏無以對翌日唐上講堂時見黑版上有人書一聯于其上命意措詞均極工巧一時傳誦全國今再錄之如左聾聾一車夫夫妄作非非想究究同宀九九竟爲八八忘然此不過證其淺陋無學之一斑所最可異者自袁氏當國將廉恥道德根本破壞遂發生此種貪賄殺兄之梟獍此尤人心世道之至爲可憂者也

●募兵注重事項

西南亂事政府調遣大軍分路進勸爲期軍備之補充已在直隸山東河南等處酌爲招募新兵政府爲期此項新兵之足以備用聞昨日已分別諭令各該募兵官注重事項如下(一)所募各兵十務挑選身體強壯精力充足年在二十歲以上三十歲以下者(二)所募各兵士務挑選性質忠厚朴實幷無嗜好者(三)所募各兵士務挑選有家屬及署有產業者(四)所募各兵士務挑選畧通文字及志趣向上者

●各疆吏對於桂事來電之又一說

前次滇黔獨立後各省將軍師長鎮守使等均紛紛來電自告奮勇出師討亂已成爲一種成例此次桂亂之起各疆吏籌亦均來電有謂多主張以武力解決者惟又一消息云各疆吏態度頗與前異大致其所電陳者多爲(請詢與粵湘大局前途之關係)(政府擬應如何對待辦法)(外交上之關係如何)(自請出師平亂者殊鮮未識何故聞當局對於此事頗涉躊躇云

●醖釀中之軍務幫辦

公府十九日開軍事會議時復將各省添設軍務幫辦案提出討論閱決定者爲豫鄂湘蜀蘇浙等六省茲將未來各省幫辦軍務人員探誌於下(一)豫省以陸軍中將周茂冬最有希望(二)鄂省以王金鏡師長最有希望(三)湘省以李長泰師長最有希望(四)蜀省以周駿師長最有希望(五)蘇省以王庭楨師長最有希望(六)浙省以葉頌清師長最有希望俟將應掌權限劃定即以明令發表云

●分撥軍隊防範鐵道

漢口電云謠傳黨人多名已北行計在毀壞京漢鐵道以阻礙北軍輸送王將軍已分撥軍隊嚴防該鐵路南段並電中央請飭逐段嚴防黃河橋畔爲更要云

●黔軍攻渝之警告

字林報云三月四日重慶訪函署謂重慶苦力缺乏外人輒親立江干以免其僕役爲軍人拘去泰半苦力已被牽往前敵死於綦江者已有多人昨日黃昏後重慶街中貼有示文謂黔軍不久將至而以海灘溪頭(譯音)爲攻擊重慶之地該處居民其速退出二十里以免受禍於此可見北軍事機之亟矣滇軍飛機昨在重慶繞行一週爲時不久向城中及江北軍營擲下文件以備軍民閱看兩日前北軍飛機自高墮下機中人生命大約不保云云

●陸榮廷梁啓超討袁之檄告

雲南貴州都督各省將軍巡按使護軍使鎮守使徐州長江巡閱使熱河綏遠察哈爾都統京兆尹四川湖南各地護國軍前敵司令袁軍前敵司令暨全國商會教育會各報館公鑒前大總統袁世凱在職四年秕政百出神人寃憤罪已貫盈更懷野心妄覬神器以前清顧命之大臣而蔑視優待條件欺人孤寡恬不知羞以民國付託之公僕而背棄就職誓言明犯國憲狡不承罪自雲南申討貴州景從東出湖湘西奠巴蜀義師所指前徒倒戈父老壺漿相屬于路民情可見天監斯昭袁氏曾不悔禍益煽兇鋒殿億萬之生靈殉一姓之基業榮廷忝守巖疆捍圉有責啓超歷遊各地蒿目滋驚是用述[illegible]氏[illegible]約國難[illegible]昔聽之藐藐負固怙惡終已不悛大憝不除荼毒何極榮廷悚於報國大義不敢不揮涕以誓師徒啓超雖以文弱書生亦只得竭才以贊帷幄頃已與滇黔湘蜀各路護國大軍通聯策應會師江漢滌氛燕雲諸公或策名勝國或屢顯僚或手創新邦耗悴心力外顧清議內衛偽命而干國紀況蠢爾獨夫審天良籌忍助逆賊以隳令名正不知命在何時即甘作貳臣更試問欲爲誰守順利逆害較然甚明何去何從當勞再計伏望迅舉義麾共掃妖氛不驚匕鬯還我山河恢天宇於清明奠邦基於磐石則無疆惟休全國民實與諸公共之陸榮廷梁啓超

文苑

塞上吟 (集吳梅村詩) (鐵庵) (續)

▲秋感百首

鐵笛哀謌何處尋。暮雲黃葉閉門深。斜暉有向家何在。此日能無感慨心。

天風吹斷海城孤。聞說朝廷罷上都。回首十年成敗事。客愁鄉夢待何如。

一天涼影散鳴珂。感舊思今涕淚多。江左衣冠先解体。東南杼軸待如何。

露白霜高九月天。浮生踪迹總茫然。不堪朝市都非故。回首銅龍對策年。

創金莊漆隱雙龍。世廟元都閟御容。鄠杜西風蕭瑟裏。斷碑年月紀乾封。

高粱 包米 小麥 小豆 白小豆 一元二八 一元七五 一元九角八 一元二八〇
小米 芝麻 蕎麥 豆 一元六六 一元八角五 二元一五 一元〇六
業帖 鈔票 老頭票 英洋 六吊九〇 七十七元四〇 二元一元六〇 三五元六〇〇 二十四元〇〇
金票 上海寶 天津寶 九六圓五〇 七二兩錢一厘 一〇一圓五〇 六七兩八錢五 一〇一圓三
金換 羌寶 倫敦 銀塊 二五四圓 一六五五圓 二十八斤二一分
●大連電報 廿五日 金換洋 金換鈔 一三三元六五 九二元六五
包米 小麥 小米 吉米 粳米 二元七三 四元五〇 四元八三 三元一〇
●營口電報 廿五日 四月限 五月限 爐銀換小洋 三元四〇 三元四六 七六元二〇
大豆 豆餅 河市 集市 火車 國物 鈔換小洋 三元二〇 一元一七
●長春電報 金換小洋 鈔換吉票 羌換吉票 市銀換吉 十六吊〇〇 十吊〇四六 二三吊三
奉天 大連 營口 長春 北天西風 最高 最低 二十七度 二十四度 二〇度

小說

紅粉蝎磨（六十一）

霞碧聽我這個話　不由撲剌々落下淚來　我見其傷心　心中不由爲之一驚　說賢妹何以忽然傷起心來　霞碧道　先生待我之厚　實爲不可多得　我心中感激　不由爲之落淚　惟仇人未獲　倘非我專心求學之時　我點頭道　說賢妹之言　實屬不錯　但愚兄與賢妹　交誼甚厚　賢妹于文義中　如有不明者　儘可質問　兄自當竭誠以告　霞碧聞言　不覺伸出右手　向我肩膀兒一扶　似乎深感我這番好意之光景　彼此靜坐了一會兒　霞碧遂又向我說道　我近日因閒着沒事　醋寫了一篇　明天拿來　求先生改改　先生達人　諒不至于笑話　我一點頭　當下又向我閒談道　說先生　人在少年之時　無論男女　無分貴賤　皆具有少年的興味　我獨沒有此種心思　果係何故　我道興味之消長　視心理爲轉移　賢妹常抱悲觀　故覺天下無一賞心樂事　實則樂事固多　皆因賢妹一念之異　遂致滿目皆愁耳　霞碧聽我之言　不禁連連點頭　深以我言爲有理　我隨又說道　少年人思想太哀　于命運大有關係　此非迷信之談　實有至理　人苟能日日歡笑　足以保身体之健康　若終日戚々不歡　雖無病亦當病也　霞碧道　誠爲不錯　萬一登特之萬惡的姦賊能除　我身得復神精上之自由　或者可以日進于樂境　我道那倒是不錯的　說話之間　天已不早　霞碧遂與我分手告別　等到了第二天　霞碧果如約又來找我來了　彼此寒暄已畢　我遂和他要文稿兒看　霞碧聞言　不覺面有愧色　含笑說道　珠玉在前　我實在不敢顯露　我道賢妹何必如此過謙　快給我看看　霞碧遂從皮包內取出　我接過一看　見其文之題爲

可憐之衆生

我一看文題　不問而知其爲抱厭世主義者　我遂向他一笑　見他正凝視窗外　一種似羞非羞的態度　令人爲之神往　當時也不暇向他細談　遂讀其文道

夏蟬非不盛也　然秋風一動　雲樹無聲　一世之雄　直浮光掠影耳　人生命運　上壽百齡　一年十二月　一月三十日　百歲計之　僅得三萬六千日　然百歲之人　世有幾何　百歲尚然　其餘尚何論哉　善夫萬直氏之言曰　春蚕作繭　繭成身死　早知今日　何必當初　世人熙熙攘攘　爭利競名　過後反省　當亦自笑其戲　試問靈魂不滅之說　果足徵信乎　抑無知乎　其果有知　黃泉碧落　英雄無用武之地　利與名　將安用　其無知也　身且盡矣　尚何利與名哉　可憐哉衆生　曾有幾人　能曉此義　其或淡泊自甘者　非年高之老人　即羸弱之病者　外之則莫不爭先恐後　投入此旋渦之中吾誠不解其意志也

我念至此　不由爲之一驚　說賢妹以一筆罵盡蒼生　誠可爲醒世之金針救時之良藥　令人不勝佩服　霞碧道　此不過我心有所感　偶一爲之　我實不能學彼女博士咬文嚼字　自以鳴高　此不過信手拈來　不計工拙　知我者憐我之境遇　不知我者　則謂我出語荒唐　先生爲知我之人　故忘其固陋　獻醜于前　尚望先生實言敎正　我道賢妹見地　極高明　近又得萬夏氏新著之陶鎔　自必語出驚人　霞碧不覺笑道　先生不要過獎　實令我汗顏無地　我當下遂又接着往下看其文道（未完）

廣告

治咳嗽之改良劑　呼吸器散（コキウキサン）　呼吸器丸（コキウキガン）

本劑備棟選最上之清痰鎮嗽藥配製而成者雖氣喉有何等之重症請試服一週定可消盡痰唾鎮淨咳嗽立除胸隔之苦即奏安眠之效

罹下列之症者最奏奇效
苦於喘氣胸隔疼痛者
時時咳嗽不得安眠者
咳嗽吐痰痰內帶血者
喉音低壓不能作聲者
喉暴腫痛疼不堪者
氣痰唾頻吐不稍間斷者

一角兩角四角五分
大阪東京本舖　丹平商會藥房
全國到處販賣

M牌　紅綠

西醫樓君如何救治團附兪君之癆症

軍醫樓會翔

著名西醫樓會翔君來書云余友兪斯馨團附由余用韋廉士大醫生紅色補丸救治其癆症全愈之後迄今仍喬康健也請觀以下證據乃是兪團附親自來書云

余于光復之時率隊赴滬赴寧軍書旁午之際寢食不遑心力交瘁精神衰殘忽得咯血之症肺經軟弱咳嗽甚劇壘延醫生診治均未奏效余恐成爲癆瘵心甚憂慮嗣由四十九旅軍醫官樓會翔君囑余試服韋廉士大醫生紅色補丸並述該丸爲補血之要藥余即從其勸如法吞服不數日漸見效驗精神漸復咯血亦止接連服用胃納大增夜睡安寧諸恙悉去身體亦覺強壯竟獲十分全愈矣

韋廉士大醫生紅色補丸能化濁血爲清血無力敗壞之血成爲康健有力之新血每服均有奇功誠爲轉弱爲強之要藥故稱爲蓋世無雙天下馳名補肺之聖藥凡肺經無力　瘋濕骨痛　脊尻酸楚　腰脊疼痛均有奇功如血薄氣衰　胃不消化　諸虛百損　房事無能等症皆堪奏效婦女疑難雜症尤著靈効凡經售西藥者均有出售或直向上海四川路九十六號韋廉士醫生藥局亦可每一瓶英洋一元五角每六瓶英洋八元郵力在內

面起紅瘰小瘡往往因大便閉結之故也

人苟大便逐日通順有序則面上紅瘰自然消退痒蓋也韋廉士大醫紅色清導丸係平肝潤腸之妙品專治大便秘結肝陽上升膽汁不和口氣穢臭舌起黃苔等症　林棨藝員爲坤角中最著名者其來書云余曾患大便閉結以致夜睡不寧由龍翔君勸余試服韋廉士紅色清導丸因彼曾親自服用藉以治痊滿面紅瘰余從勸服用數粒即覺大便暢適夜睡定甯矣　如尊處無從購買請寄郵票英洋六角至上海四川路九十六號韋廉士醫生藥局原班寄奉一瓶可也郵力在內

韋廉士紅色清導丸
PINKETTES

欲轉瘦為壯者

醫士之忠告
其重量可加至十磅以上

嘗有瘦弱者云有藥須使我身體肥胖者其價之高昂不吝也前雖無靈今則有之凡瘦弱者失其滋養力故各物之肥質不能收受經過腸胃即成廢質是以血中無肥質而身體不能壯也須改良腸胃之滋養力將所食之各物成爲有益之質其惟首穀藥片能爲之每飯一枚無不有益因該藥片係採辦醫學中六種最滋養之料合成是藥能與所食之糖米同時運化變成滋養之質入於血道功效之速可稱奇速每月中服是藥而加之十磅至二十五磅者常有之藥娃和平有益無損

東三省首代理處
▲奉天、中西大藥房、大德生藥房、慶元永、歐美藥房、同仁藥房　▲海城、華西藥房　▲遼陽、天鈺成號、慶融長　▲大連、華西藥房、億記藥房、天和藥房、華泰藥房、濟仁藥房　▲新民府、天益長　▲安東、東益增遠　▲鳳凰城、西增遠　▲鐵嶺、裕和盛　▲公主嶺、三合公　▲長春、興亞藥房、均泰號　▲吉林、五洲大藥房　▲哈爾濱、天豐厚、世一堂　▲阿什河、大德生　▲滿邦子、寶華藥房　▲牛莊、中西大藥房、益增遠　▲錦州、仁濟大藥房、▲山海關、泰西大藥房　▲寧古塔、及各處大藥房洋貨店均有出售

每一瓶四十粒英洋一元五角每六瓶八元遠近郵費一概在內
上海博物院路十七號　中國總批發處　新順發洋行
英國倫敦　美國紐約　首穀藥局謹啓

滿鐵路公司奉天市內營業所

本號開設在奉天大南門裏路西北背　兌換洋圓銀兩各埠銀行鈔票匯

▲歐洲戰事講壇出版預告▼

治淋丸

THE ENJODO GIRIN-WAN
治淋丸　淋病消渴新發見藥

節季已至時候變遷舊疾羅淋之人嘗受朝夕作寒多有犯症者惟治淋丸一藥靈効卓著服之者能治淋疾即愈并能防備病決發如欲購着藥者認明商標封底設有代售舖若無代售處可直函知舖務必將藥即交郵局寄去郵費分文不取

奉天鐘樓南大街路東　長春城內
村井延壽堂大藥房

中日合辦　正隆銀行

本行除照一般銀行例辦理一切外尙注重各項事宜如左
一所有辦理存欵務以親切叮嚀爲宗旨
一放貸及匯兌事宜務主簡捷以餉顧主
一凡放貸將各種公債票爲抵押者息率格外從廉
一凡各種公債票照市價從優交易
一兌換金銀小洋事宜照市價格外公道以廣招徠

大連大山通　總行　電話長六
旅順舊江町　同　分行　電話長一一五番
營口元神街　同　分行　電話長二一二番
奉天小西關　同　分行　電話長日二五二番
長春東斜街　同　分行　電話清一七番
原開大街　同　分行　電話長一六〇〇番

奉天老萬德堂中外馳名

本堂開設大南門裡業經醫學立案支號北京總醫官考驗方藥批准立案民政部註冊

▲世傳參茸百效丸　此丸專治先天不足身體氣弱後天損虧腰腿疼痛淫慾過度夢遺滑精陽萎不舉精冷精清等症每盒一元二角

▲秘製止嗽一點丹　此丹專治肺經虛弱勞傷咳嗽肺虛咳喘咳嗽吐血飲食減退睡臥不寧乾咳等症每付貳丸價洋六角

▲神效婦科補血丹　此丹專治婦女諸般虛症勞傷咳嗽午後發燒兩肋膨脹經水不調赤白帶下崩漏不止子宮虛冷腰腿疼痛每盒一元二角

▲平胃安痛化積丸　此丸專治男婦胃脘不舒心口疼痛五積六聚七癥八瘕遇寒即犯逆氣即發腹脹疼痛等症每付價洋五角

▲嵩門參茸虎骨酒　此酒專治筋骨麻木腰腿疼痛半身不遂口眼歪邪腹內寒積疼痛不止等症每瓶四角大瓶二元五角外城小瓶五角

▲癬疥兩種龍金水　此水早以馳名專治諸般癬症疥毒無論遠年近日輕重之癬一擦斷根永不再犯每瓶價洋五角

▲嵩科保赤聖功散　此散專治嬰兒急慢驚風口吐涎沫抽搐不寧食積胃熱腹脹肚疼紅白痢疾結滯腹疼小兒等症並治之每盒二角

▲頂上虎骨熊油膏　此膏專貼筋骨麻木腰腿疼痛腹內寒積小腸疝氣風寒不仁癥瘕痞塊等症每大貼五角小貼三角

▲精製五積回春膏　此膏專治水蠱氣蠱癥瘕痞塊五積六聚筋骨麻木腰腿疼痛汎寒痛冷小腹攻疼白帶下經閉不通等症每貼二角

▲秘製五寶淨毒丹　此丹專治五淋白濁楊梅下疳魚口便毒甚至龜頭爛破下疳燒斷等症每盒價洋六角以上諸藥言無二價

京奉兩號世驗良方出售百有餘年遠近馳名各省縣鎮均有代理三百餘處不便登載若外城函購本堂承認郵費如匯兌不通隨函甬來郵票並不折價支號北京前門外糧食店大街金漆牌匾爲記

女子三大喜事

難治之婦人病忽然治癒

無子之腹竟有子

寂寞之家庭一變而爲熱鬧

凡爲女子者苟飲 婦科靈藥 中將湯 則用得此三大喜事猶反掌耳

主治功効

○中將湯善治子宮各病
○中將湯善治月經各病
○月經妄行服中將湯立愈
○經來腹痛服中將湯最効
○十七八歲未無月經者最妙
○月經愆期非中將湯不効
○倒經能使血脉歸正
○白帶赤帶非中將湯不治
○豫服中將湯可免小產
○產前產後中將湯不可少
○孕婦服中將湯能養血保胎
○中將湯常服易孕得子
○中將湯有固本養精之功
○中將湯能治憂鬱病

藥價	
四天份	四角五分
一禮拜	七角五分
兩禮拜	一元一角
四禮拜	二元五角

各埠大藥房洋廣貨舖均有寄售

本舖日本東京・大阪 津村順天堂大老藥房

仁丹

● 日本醫學大博士三輪井上兩先生合議方劑

● 日本陸海軍兩軍醫總監閣下經驗保證

常治
● 傷寒中暑
● 頭痛昏暈
● 腹痛吐瀉
● 食積不消
● 精神鬱結

粉臉洗　粉牙

商標 登錄

双美人洗臉粉

世上男女自嘆其容貌之醜陋者實不少矣是則人生最大之遺憾也人生斯世其賦性固不一有才者有不才者才者學而益發揮其才能不才者亦學而可爲才矣於容貌猶然其謂美謂醜惟依如修容之何而生故嬌容固不足誇醜惡亦不足歎常擇擇粧料不怠修容昨嫫今姸追日而美貌成焉然粧料中果有如此効驗顯著者乎盖双美人洗臉粉哉往者洗臉粉之効力微弱不過僅用於婦人之顏面及頭髮而洗滌塵垢除油質而已近代醫術之進步化學之發達不使其効力止於此吾双美人洗臉粉即按化學之法而虔製其効能與前逈異不特能洗滌汚垢且克營養皮膚保全健康無論婦人男子用之無不適宜實係干衛生修容二者兩無遺憾實爲當今粧料中之白眉亦非自家之私言也

双美人牙粉

牙者健康之門戶也故牙齒一壞則胃腸從殤胃腸一壞則身躰依之傷害而牙齒之健否關係牙粉之良否極大諸位欲保高壽者立刻須用双美人牙粉然世人或唯願價廉而購貨多不顧健康衛生者是則捨財也故一失其採擇則不啻失財亦損貴重之身躰豈可不愼哉此双美人牙粉配合二十餘種之貴重原料而虔製有煉製粉製二種其品質優秀効驗顯著乃在牙刷之毛端少許而用之則能完堅牙齒爽快精神請速購用証之

双美人化粧品總經理 奉天 天津 營口 寺庄洋行

印刷所 華商印書館

發行所 泰東日報社

東三省新聞

▲奉　天▼

●通令仍用民國五年

軍按兩署接准統率辦事處來電謂帝制業已取消嗣後行文並及各商舖賬簿一律將洪憲年號撤銷改爲中華民國五年等情段軍按除飭所屬各機關外知會警察廳通令各商舖一體遵照於四月一日改用按洪憲二字既經取銷斷無延用之理必待至四月一日胡爲者嘻異哉　（祿）

●段軍按注意人才

段香岩軍按以學欵驟減甄經請照案追加然仍不敷分佈班次須加裁併教員應行裁撤殊與造就人才之意相左特規定調劑辦法(一)查明被撤人員學識經驗如無過失准由校長出具考語詳請留用(二)學生只可湊足一班人數非程度至劣不能屏棄以免失業而重人才　（平）

●張師長報告要件誌畧

陸軍二十七師張雨亭師長自京返奉業已多日承大總統面諭及諸當路重囑應行辦理公務極夥據昨探聞所謂最要者一爲滇黔亂事未平以前所有奉省興辦新政暫勿擴張經費騰出好爲移注前敵需要一爲省南海防重地黨徒易於潛入務飭文武官員加意防杜以遏亂萌一爲雜居進行外人駐留奉天各縣境內當必不乏責成地方官嚴加保護俾免交涉一爲鎮守使暫行緩設惟令二十七八兩師暨防營妥爲布置以固邊陲而資撑節　（至）

●改訂吉長路約近訊

吉長路約在北京經中日兩國委員連日會議聞其草案大畧按照正太鐵路合同斟酌起草兩國委員和衷接洽該路約已頗有端倪矣

●公署議募公債辦法

日昨政務廳長金煦生財政廳長張道蓀會在公署稟承段香岩兼按議商本年內國六厘公債施行手續雖爲數不過三十萬元然値茲地方人民元氣未復各項稅則既增省公債又覆加募若再勸募此債未免棘手惟各省一致當詢議着手方法聞已議决在下月十日實行云　（言）

●擴充交涉局誌聞

段兼按使以奉省處茲特別地位雜居外人當此春日融和正着着進行而省東南各縣尤適當其衝雖遼瀋東邊榮方二道尹兼任交涉員每苦鞭長不及倘任各知事辦理交涉稍有失當貽悞非淺且知事身任行政不諳外交情形者居多概聽繙譯員雙方傳達終難免憤事之虞故日內傳見馬廷亮議決添組遼陽安東交涉分局如北路鐵嶺謝祖元局長成案咨行外交財政兩部一俟覆允即派員分任厥事云　（言）

●編隊採鑛近聞

內外蒙古鑛產豐富在中央擬編採鑛隊專事探採蒙疆各處鑛產當由蒙藏院行令蒙古王公等照規定章程組織在案因查奉省隣近東蒙及內蒙不可不共同組織遂咨商段香岩兼按派員會同蒙旗一致進行而免利權外溢云　（平）

●復縣請兵防禦

鎮安上將軍兼署巡按使段香岩氏日昨據復縣知事詳稱請南省風雲日益險惡復縣南毗連埠北接營口均爲最要口岸若不設法防守深恐黨徒暗中潛入請即速派兵駐紮以防不虞當經段軍按電飭右路巡防派兵一營馳往駐紮云（祿）

●增加道尹公費之曲折

道尹公署公費經財政部規定折半發給本年度預算裁減益成鐵案惟洮昌道尹公署前列三等今以蒙民之撫綏司法之兼理用欵浩繁東邊洮昌兩道尹轄境過廣關於交涉之處理諸政之指揮監督尤關重要現仍擬將原有公費設法增加如實限於預算自當照至少數增加未識能邀允准否（平）

●蒙王定期返蒙

各報迭誌賓圖王來奉寓寶隆棧一節茲經詳細調查係屬不確該王爲外蒙車臣汗郡王因與段按使有政治上之商榷故于日前由京來省並由公署飭員前往招待定于本月二十七八日返蒙云　（青）

●詳報勦匪情形

鎮安上將軍兼署巡按使段芝貴氏日昨據新民縣廖錢如詳報謂匪首陶老疙疸率領餘匪七十餘名各處捐搶民不聊生匪勢披猖迭經呈報蒙飭令駐紮新民二十七師一百七團第二營前往協助警團極力勦捕匪弱不支經軍警擊散槍傷胡匪三名擄獲匪槍二桿匪已抱頭鼠竄矣　（祿）

●段軍按宴會蒙王

段軍按香岩氏以外蒙車臣汗親王業已由京來奉應伸東道之情故於日昨在公署設席宴會該蒙王一時杯盤交錯至夜深始回寶隆棧寓所云（祿）

●西豐報告勦匪情形

按署據西豐知事唐峻青詳報該縣南區一帶前有匪首跨海九江等串匪數十名恣意捐搶蹂躪不堪當經督令新任警長施振鐸帶警會同民團保董陳文翮唐鷹武合力勦捕業將該匪擊散敗竄無踪並擊斃夥盜五名生擒三名打下快槍二桿子母若干傷斃賊馬一匹等情到署段巡按仍批令隨時飭令警團防勦毋任回竄獲案三犯迅予訊供詳明法辦云云（至）

●湯旅長入京並不含有南征意味

此次湯旅長奉召晉京外間傳有奉命率部南征之話茲據北京歸客云湯旅長晉京因大總統召詢奉省軍務並示優待毫無調征消息諒必於兩三日內回奉云

●吉公署秘書長旋返

吉林王秘書長日前來奉晉謁段將軍稟商要公現已公畢於二十三日晚車去奉返吉

●汪公使携眷過境

駐比公使汪榮寶氏携同家眷於二十三日夜由京到奉隨即換乘南滿快車過俄赴任矣

●飭派專員詳查鑛商

鑛區監督復活之說尙未見諸事實惟聞中央對于東省之鑛務十分注意已飭令財政廳速即特派專員調查各鑛商之資本究與詳報之數符合與否有無影射外股之處務須查復詳報以重鑛務云（平）

●飭查增班燒酒

財政廳張道蓀廳長以各屬災區甚廣災民亦衆本地紅粮不足供給本地需要當通飭所屬捐局將燒鍋一律勒令減班並酒茲查奸商利徒時有違禁加班積弊如不確切詳查胡維民食因特分令各城鎮收稅捐局嚴爲查禁以防偷燒而杜弊端云　（平）

●添派監繩委員

官地清丈局孫峙生局長以各屬官地正在紛紛清丈之際雖委有多員終不敷用日昨查有前營口催收地價委員劉學誠學識宏富堪勝其職已詳請段按使加扎委爲法庫縣監繩員聞該君已剋往清丈矣　（青）

●催解稅欵

財政廳廳長張道蓀奉段兼按面諭謂國庫支絀若不設法接濟難免貽悞諸事是以張廳長電催鐵嶺遼陽開原西豐安東鳳城營口各處稅捐局局長迅速將征收欵項解送來省毋得遲延云　（祿）

●創辦造紙公司

某商人吳瑞相以紙張爲人生所必需用處最巨無如華人素不研究以致利權外溢殊爲可惜茲特聯絡各大股東集股一萬元作爲資本擬在小西關創設一極大造紙公司刻已擬妥章程及一切進行手續于日昨呈請按案立案不日即將開辦云　（平）

●巨匪送省

遂次騷擾撫順縣界之巨匪某某等十七名並有某女匪一名被該縣保衛團偵知均經擒獲綑至縣公署經張殿魁知事訊明確有証據于日昨派保衛團解送來省交巡按使署執法處研究云　（祿）

●連長請假

陸軍二十七師五十三旅一百六團第三營某連連長董某因事赴東邊請短假一月業經照准遺缺昨經該營營長呈請師長以該連某排長代理云　（祿）

●擇員委署知事

按署傳出消息岫岩縣知事劉仲欣一再詳請辭職批覆慰留仍事瀆請前來段香岩按使以該知事去志甚堅無可挽回乃于近數日內傳見各知事中留意一俟遴選得人即可發表云　（青）

●法校呈報畢業

奉吉公立法政專門學校前後畢業學員已有數班但均係三年別科此次該校長譚海濤以法律本科第一級尙屬完全法才已屆四年畢業之期照章自應呈報中央考試卒業查部章凡高等專門以上各學校如逢畢業年期須在考試以前三個月呈報教育部以便部覆可否准其畢業與符定章而昭慎重故該校長繕具詳文呈報並悉該班學員入學之時均係中學得有文憑者合計前後學年已逹十年之久備經畢業段按使准將合格人員分發各重要機關差委或于六月咨送北京應高等文官考試云　（青）

●通令調查槍械

段軍使以奉省胡匪出沒無常委因軍械不能絕其淵源之故通令各縣警務團練所有槍械一律調查再將各住戶私存槍械數目呈報縣公署詳細彙報不准住戶私行售械以免接濟匪人云（平）

●請設銀粮保證所照准

財政廳據鐵嶺知事章啓槐詳稱該縣工商會爲維持商業信用起見請組一銀糧保証所俾便繳保金融鞏固振興市面等情覆査尙屬可行惟應否照准未敢擅便懇乞示遵知照到廳張道蓀氏亦以該縣所請之理由爲正當獨未探悉其卽爲銀糧期事之變相故批允照辦並上報段軍按鑒核存查云云　（至）

●金局長赴京原因

官地清丈局金副局長兼坐辦日前晉京外間未悉何事及昨探詢該局方知此次赴京因與正局長金崎生及幫辦陶榮氏議決關於本省清丈事宜除被有水災各區不計外其餘擬卽普通着手實行並恐經界督辦處仍舊無明此間各情故請候段巡按西上稟商且據述晉是約須一兩週方克旋省云　（言）

▲海　城▼

●請設質舖

日昨有商人王麟甲擬在本邑北門裡開設當舖赴縣署稟請立案經縣署批示着照質商之當帖當稅章程繕具冊本交由商務會轉詳並具聯名保結聽候核示辦法云

▲營　口▼

●提倡改良農業

農商部對於改良實業極力提倡現當農民東作時期擬定振興農業章程咨請段兼按飭行本縣知事朱靄亭氏委派勸農員到處勸導以期收效(一)巡行講演(二)提倡耕種(三)改良農具(四)分布秧種(五)研究改良肥料(六)調查天興蟲害朱知事現已檢派妥員下鄉調查矣

●隊長改委總稽查

警察廳廳長劉亞辰氏以時値商輪進口地方事繁所有保安隊暫行分撥各署從事分配幷飭警衛隊酌定時刻出勤巡邏其隊長溫福亭氏對於冬防期間倍嘗辛苦現已改委爲警廳稽查以專責成云

●佟署長清盜辦法

本埠第二區警察署地當衝要人煙繁雜恒有盜賊潛匿擾害住戶該署長雖經驗滋深有案必破若非剷絕根株萑苻不清仍爲地方隱患日昨午後二鐘時佟君特召集管界伙房並一切攤床小販飭令伙房無存來歷不明之人幷於七鐘時不准任客外出並飭各攤販勿買來歷不明之物件違者處罰如是者窃犯無處潛迹得賍無處售賣加以崗警吃緊巡行自然盜賊肅清地方晏安矣

▲大　連▼

●櫻樹栽植之着手

本埠之大典紀念植樹一事前曾署誌本報近聞由青島運來櫻樹及松樹多株按照前定之地點於日昨開始栽植此後西公園至逢坂町之一帶地方又添一番絕好風景矣

●三道溝戒賭會成立

大連管內各屯自去歲至今成立戒賭會甚多殊與自治之道受益匪淺前有臭水會三道溝屯邵寶山等發起戒賭會命名爲維志會目下入會者已達五十餘名推邵寶山爲會長該會一切規則均已編定齊備於昨日午前假苗圃房舍開成立大會該地派出所巡查芳山正一氏及臭水會長薛禎祥均蒞會演說該會復開宴會招待各來賓以資聯歡極形一時之盛云

▲安　東▼

●魯民來奉謀生

昨有貧民若干行近本埠租界七道溝地方路人問之謂係山東自煙登輪欲赴東邊各縣另謀生計者究其原委蓋山東地方連遭兵燹客秋又覆水旱災歉民不聊生數月以前究沂一帶道殣相望近覆土匪蜂起實難安居故特携妻帶子遷赴東邊云

▲黑　山▼

●籌辦教練所

省城警務處頒發警察教練分所簡章到縣經曹知事樹葭督飭警務人員實力籌備現在組織就緒擬定舊歷三月初一日開所諒黑山警察一經教練定必大收效果焉

▲義　縣▼

●清丈威逼繳價

丈放官地偉價員怡衡甫自客歲任差以來親自赴鄉調查地戶如何不交地價將未交地價者五區四方之欠戶八百餘名計洋五萬餘元令其一律出結限一月二月不等如再不交價撤地歸官或傳押不貸近月各戶均已到限價仍不交該委員大爲不悅昨將東北方欠價各戶傳集十餘名勒限嚴追若此行爲恐不免釀成極大風潮焉

▲開　原▼

●電話亟宜整頓

本邑電話局設立伊始常有隔電之患前已修理完善近又大有串電之弊如兩處答話每詢於甲常聲應於乙如此串電消息混淆遇有機密之事難免洩露於人殊屬貽交通有督理之責者速當修理以重交通也可

●注重郵件

本邑郵政支局頃奉總憲訓令畧謂郵政傳遞封訊務期嚴守郵章遇有各種郵件極力保存致防損失近因由五站至洮南之陸程每於遞送各種新聞報紙或任郵差鬆脫或私自拆毀至於原封不符殊非愼重郵件之至意長此以往如傳遞報章等項務須用麻繩細勒堅固如郵差在途拆損一經查出該局長郵差一併嚴予處分云

▲朝陽鎮▼

●帮統勦匪誌

駐紮後路巡防帮統劉哲臣日前率部兵勦滅大股胡匪至柳邑老龍崗遇該匪等即時勦捕當斃匪首小白龍王並活提匪首黑狗擊斃餘匪十餘名其餘衆匪順龍崗東下該帮統隨後尾追東邊一帶得以安然矣

▲長　春▼

●舉行正式卒業禮

南滿尋常高初兩等學校於數日前考驗各級生徒成績今已試竣定於二十五日舉行正式卒業禮並發給卒業証書云

●貨牙公司復活

貨牙公司早經取消日昨接到省電因徵稅局稟辭代收牲畜及牛馬等稅是以照舊設立貨牙公司徵收此項稅捐云

時事小言

人恆言聰明一世。懵懂一時。不圖於今日見之。夫已氏非予智自雄者乎。當其欲攘竊帝位時。以若所爲。求若所欲。自以爲當今之世。舍我其誰。故不惜以民生有用之資財。供一己帝王之費用。孰知禍不旋踵。中原板蕩。正式之大寶未膺。洪憲之年號廢去。身爲矢的。孽無可逭。而猶靦然告國民曰。予不忍坐視淪胥。其誰信之。夫至於爲人所不信。而一已猶不自覺。是直聰明反被聰明悞矣。不然。即孔子所謂愚而好自用。災必逮夫身者也。嗟嗟夫已氏。其亦可以猛省矣。　（碩）

▲方正▼

●籌辦林業

縣屬大小羅勒密及西豐溝等處距縣二百餘里山深林密古木參天係極大之森林近聞紳商王貴張中陽等十餘名擬在該處創設裕方森林股份有限公司集股三十萬元專事砍伐木材轉運各處銷售上月間禀請縣署轉詳上峰業經批准日昨邀集發起人等公同會議開辦一切手續云

▲伊通▼

●布告清丈規則

本城十地清丈分局附設評判所一處其評判章程業經該局布告周知在案現值勘丈伊始本城商民以地界狡爭在局陳訴者已實繁有徒因而局長張任卿氏爲杜絕流弊起見於日昨牌示局門大致謂本局評判地畝轇葛事件傳戶取保收受陳請書嚴禁需索規費及擅受情託倘有故犯輕於嘗試者查出定行重懲不貸云

▲呼蘭▼

●煙酒公賣局核減辦法及簡章

呼蘭縣公署近奉到巡按使第六七五二號飭查本省烟酒公賣局原定按照市價計算爲十成之二五經巡按使總核減十成之一八早經公布在案現據各縣燒商代表請求白酒一項改照稅局實收數目按板計斤每斤徵費大洋一分二厘以恤商艱等情覆往巡按使特與公賣局商決規定簡章六條此係最終解決萬無變更除地各燒商不得藉詞再有抗違致干未便等情並飭各縣知事幫同即日開徵幷飭商會傳各燒商一體知照矣計新定簡章 一本省出產白酒每斤定價大洋壹角徵產地公賣費大洋一分四厘 一外省輸入之酒類及本省之雜酒均按市價徵費十成之一四 一本省出產及外省輸入之煙類均照市價徵費十成之一四 一產銷印花照章黏貼違者以私酒論 一本省出產之白酒照各地徵收局實徵目數按板計斤按斤徵費 一不設分局公櫃之地點其公賣費暫委託徵收局代收云

▲哈爾濱▼

●外蒙開採煤礦

外蒙古地方鑛產最爲豐富因蒙人迷信風水不肯開採以致天然美利棄置於地殊爲可惜現在民智漸開頗知注意於鑛務聞近在庫倫東南五十四華里處勘得煤礦一處業已招募工人實行開採矣

▲黑龍江▼

江省之墾殖政策

江省荒地未經放出者尙居十之六七朱巡按近電准中央派員在省垣先組織一殖民事務所以促進墾殖之效果云

●組織採木公司

庫瑪爾河金鑛局長張敬庵氏以江省金鑛產地甚夥單獨由官家出資開採財政上必有難週之勢日前張君特解欵晉省擬召集同志組織採鑛公司俾得開採以免利棄於地而興鑛政云

●國幣到江

中國銀行前接中央總行電令將所發之小洋紙幣一律收回擬改發行大洋藉資全國統一茲聞日昨由中央中國總銀行運到大洋三十萬元紙幣四十萬元以資流用而一國幣云

●來函更正

啓者星期一日因小有喉痛在舍避風兩日然公事仍照常閱看並未請假前日痛愈已入署辦事今讀貴報謂鄙人請假一月想係傳聞之誤也敬希更正爲幸 此頌

盛京時報社著祉 金世和拜啓

雜報

▲奉天▼

●請查失馬

渾河堡附近某村張得慶家道殷實日昨晚間十一鐘餘正在熟睡之際院內所拴黑色馬一匹被偷兒入院拉走俟天已黎明見失却馬匹當開具色樣呈報該管警所訪查云 (祿)

●竟不惜以身殉賭

小西關居獸場東胡同住戶陳四文向在西門臉開吃食店薄有積蓄惟有賭博之癖昨在其鄰居馬回回家大推牌九未及一夜負洋四百餘元囊中僅有十餘元不敷開銷旣勝者再三逼索無法對付乃于昨晚飲鴉片一錢斃命賭之害人甚矣哉

●新設日語專科

中日雜居已見實行東語一爲奉省當門今之急務省城興華書院院長劉君有鑒及此現特添設日語專修一科定壹年半畢業幷于陽歷四月二號考試新生聞已聘定日人某君主任教席食該院所收學費旣廉而畢業期間又短殊造就人才之善策也 (古)

●是殆爲偷香來歟

小西關義德伙房主人王又臣爲忠厚長者日前由關裡來一青年男子自稱係其族侄王明知其妄亦不深究遂即留在伙房居住又臣有女名曰小蓮現年十八尙未字人相處日久竟被該青年引誘成姦設計私逃幸事機未密被王又臣查出遂將該青年男子逐出云 (古)

●瘋漢剖腹

小北關白塔寺胡同住有姜某者素患瘋症日昨病發不知由何處得來尖刀一把在大街上將衣服脫下持刀自將腹部剖開鮮血淋漓觀者驚駭現經其家人抬往北關醫院調治但不知能否痊愈耳 (青)

●刺斃姦夫

城西窪傑農民梅某娶妻某氏不安于室與其娘家義兄劉某通姦時常往來日前梅某僞稱外出劉某遂至其家住宿不意午二鐘時梅某秘密將門撬開手持小刀將劉某胸前刺傷數處登時斃命迨鄉人鄉正副等聞知自已甘願赴法廳受罪現在該管巡警已將此案送歸地方廳審訊數次至如何裁判俟訪再誌 (平)

●請求離異

城東木廠村住有黃玉者年約不惑以木匠爲業娶有鄰村王姓女爲室與之同庚過度十年只生一女夫妻之間亦頗和睦日昨不知因何釀成爭端竟同來省離婚雖有同村親友力爲調處終未有效日昨已在法廳起訴未識能否如願也 (平)

●毆傷車夫

日昨下午二時大西關大街下頭有鄉間大車因失于照顧將担賣洋燈罩者撞破燈罩百十餘個御車者堅不承認以致互相口角致被賣罩者持扁担將該車夫頭部打破血流如注適經崗警暫見將兩造一併帶署懲辦云 (平)

●少婦無蹤

城西沙嶺村住有陳明德者年約二十許家道小康去歲八月間娶有鄰村馬姓女爲室年方十九過門以來頗守婦道忽于日前不知因何致起口角該婦竟于是夜私逃來省其夫聞知已無蹤跡故日昨遣託友朋數人來省分途查找未諳能否弋獲耳

●詐騙不遂

大南關慈恩寺後胡同住有李萬山者年邁無子僅生一女年方及笄曾經媒妁許字該關陳姓子爲室收受聘禮小洋一百六十元時閱月餘近忽異想天開欲將其女携逃希圖另配詎日昨爲媒人聞知會同陳某將李萬山扭赴法廳控訴云 (祿)

●緝逃兵

陸軍二十七師一百六團分派九門外稽查處之稽查郭長勝因發賭抽頭被該連代理連長趙會廷查知擬即撤回該稽查見勢不佳於日昨私行潛逃現經該營長呈請張師長轉詳上將軍飭令各地軍警認眞緝拏云 (祿)

●小星他去

小南門洞出擺梨床爲業之陳某年已四十餘前因營業發達入欵不少乃留大妻于別室另娶一姬以娛桑榆爲時未久復納一姬奈錢財有數慾壑難塡竟致饑寒隨之未幾二姬連翩逃逸陳某孤榻無人又與大妻一床日將營業關閉云 (平)

●善哭其夫

大東關蓄七拔寸附近住戶楊姓家道小康有子二人長子授室次男於去夏結婚未及壹月而故淑妻孫氏矢守迄今尙無不良行爲惟楊國杞之妻之善哭無分晝夜方寸中一有不適即大哭特哭楊家以孫媳悲哀有害安寧將家孫承繼孫氏以慰解之依然如故可見青年孀寡情固難堪也 (言)

▲黨人圍攻長洲砲臺之詳報 (廣東)

肇和軍艦黃埔逃耶各情迭經登報茲查是晚長洲砲臺被攻係四點餘鐘忽有黨人三十餘名分駕小艇駛泊某邊即行登岸將火水兩瓦罐抬至某邊衛兵暫見喝問口號不見回答並突然發槍而來該臺長知有變故即率各軍士出而還擊詎黨人三百餘名四面圍攻幸各軍奮力異常黨人上至該台第三石級時當場傷其數名血流滿地因而敗退各軍復能極力進擊沿途執得槍枝數桿及投降免罪字樣之白布方旗二枝並獲黨人二名搜其身上仍每人有西紙三百餘元昨已由干臺長乘坐西建兵艦押帶來省解交將軍行署核辦並將情形面陳一切云

▲操演水雷魚雷 (上海)

海軍部以各尖艇應行操演之水雷魚雷自應赶緊訓練以備不虞業已電飭第二艦隊饒司令迅將所部各魚雷艇陸續調往象山軍港勤加操演聞饒司令已分飭各尖艇長督令官兵速赴該處練習矣

▲湘人之水深火熱 (湖南)

近日以來湘人携眷避亂來滬者絡繹不絕該省旅滬人士以桑梓關係多往詢湘中情形據其所傳消息頗足駭人聞大致謂滇軍入湘後人民向無驚擾之事發現不意北軍過境地方反受蹂躪姦淫搶掠紀律全無致使奸黠者挺而走險善良者閉門自盡種種慘狀有不忍言者湘省向爲黨人產出之地城鄉市鎭無不遍佈而各省退伍回籍軍官兵士以大概計之約在三十萬人倘使聯絡黨人乘機起事則湘省大局更不堪問矣

▲開灤鑛局洋員被害 (直隸)

開灤鑛局洋員穆亞氏於月之十三日在秦皇島被害一事已畧誌本報茲悉該洋員係被賊入室行刦失去時表一信箱各一件價値無多其受傷之處係在頭部被重物椎傷又查其侍役入房時尙有一洋燭光燃未熄約計行刦時當在夜深二鐘時至兇手之爲何人尙無踪跡業經英領事前往調查現政府及開灤鑛局均出賞格三百元購緝云

●二夫相毆

南關曹小舖前胡同住有賀某者因生齒日繁無以謀生乃令其妻某氏作皮肉生涯詎其妻係良家女子不願操此賤業遂商諸賀某找就近某木匠臨時夥度以資幫貼爲日已久昨不知因何與某木匠毆打鬬經同院房東出而說合迫令某木匠出小洋五元始行寢事 (祿)

●首富犯煙

大東關佟姓當甲省垣在前淸時有佟玉者爲旗界協領擁有家貲惟其後人輩各具鴉片嗜好且在巨室內築有秘密吸煙所不圖工人洩其事捉將官裡去經法廳判洋二千元昨始保出云 (言)

●始亂終成

小南關洋樓前胡同住有倪姓者家赤貧一女年在花信尙未字人其母衛招贅養老倪媼亦仰承親志詎物色旣久所如輒左乃與鄰佑未婚富戶林某通姦鍾情倍至卒令林兒允伊家媼媼遣媒正式婚娶於昨午將女母接往渠宅以便就近得所仰事且可母女往還不至孤寂觀者不禁憬及會眞記所云願天下有情人都成眷屬一語 (平)

▲海城▼

●倫常乖戾

縣署前二道胡同住戶侯慶寶素有烟癖迄未戒除現雖煙禁森嚴猶是在家私吸是以父行子効其子侯某亦復購買烟土就相私吸家貲銷耗日見凌夷伊子惰乃父老邁無能坐耗家貲遂起狠子野心輒欲謀害伊妻韓氏勸戒致起口角復將其妻毆打事經其岳父聞知以其忤逆行爲恐累及其女遂首報警察中區飭警將伊婿侯某拘于區所拘留以候懲辦云

▲大連▼

●建築學堂

關東州內擬施行普通學堂之規則都會府前已公布近聞本埠管內臭水會議定由該屯建設普通學堂其規模極稱宏壯約需費一萬餘元現該會長及紳耆等正籌畫一切約于四月間動工修建其經費由本地捐募云

●濟通丸掃除告竣

大連天津間之定期船濟通丸于本月十八號由天津出帆至十九號抵連在本港掃除瀛艫刻已竣工定于廿四日由本埠拔錨開往天津云

▲安東▼

●輪船抵港

埠本爲鴨江下游每屆冬令河冰封閉停止航運大概自小雪至春分約需四月之久始可通行船隻昨有某號輪船應時而至自烟台放洋擬抵本埠及至因天氣尙寒江冰未解僅在浪頭停泊半日卸却客載另赴他處云

▲通化▼

●高等小學考試畢業

高等小學校第五級生已屆畢業期限日前經該班主任教員卞昇庭牌示各生溫習功課預備考試聞日昨經各教員出題考試業畢云

●開採金鑛

距城十五里大廟溝地方去歲五月間經溫某在西山坡採得金苗私自開挖約計得金數千兩旋經本邑商會總理解君與德順隆財東合辦集成股本八百萬復經本縣知事潘氏詳請巡按使核準不日即行開採云

▲鳳城▼

●何物迷人

月之十八日鳳凰山裡有一鄉人採樵忽見山坡下有一童子遍身泥水坐於該處鄉人疑其失途向前盤問據該童自稱施姓山東人年十六歲現在安東七道溝某繅織公司學徒昨晚四鐘時在該公司院中調色染線忽然昏迷倒地不省人事究竟何以至此并此處是何地點概不自知堅求指示該樵夫據情相告衆示入城之途伊稱鳳城玉泰號櫃夥丁某是其親戚當經該樵夫送至該號電詢屬實遂將其送回安東究竟何物迷人殊屬令人不解

●巡官尋賭

月之十九日中區用巡官率領警兵在戲房內拿獲賭博一起計賭犯四名聞該犯所用紙牌等具已被當場起出解交局所如何訊辦俟訪再誌

▲鐵嶺▼

●詳驗病斃

二十四日上午山頭堡居民魏岡英因事來城行至東關高台廟東聚盛園早飯距進屋暨稱飲酒酒未煮熟則稱有病不數刻身死該園執事高翰卿立即赴警察一區控告並詳請詣驗云

●獲犯送究

日昨有行路人張鳳山由哈赴連經過鐵嶺不知緣何與邑人某甲爭毆鬬被日本警察官赶到檢視張鳳山之行裝因爭毆異常不無可疑遂即送交警察事務所未悉如何審訊云

●堅不承還

邑南某村村正王某因虧公會欵項無法償還該村會員某甲等遂出而爲之商妥使用外債小洋二百元暫行抵補俟後再爲籌措茲以村正王某因事辭去而新村正堅不承還此二百元之外欠雖經該村會員等屢催奈始則支吾繼則不理現在會員某無可如何已來城控訴矣

▲孫家臺▼

●淸丈員過驛

自官地清丈局成立以來各處浮多地畝派員劃放昨廿二號有分發任用知事武元璐蔚丕承奉官地清丈局委往東豐清丈事宜該員下南滿瀛車後遂赴驛東小孫家臺開原警察第四區拜謁劉區官並祈派警護送籍貫安寧云

▲開原▼

●愍不畏法

前經東路警察二區擒獲匪首二名報字天下走即詹廣海報字大文字即徐德明當即詳送縣署審訊該犯供認不諱結搆拒捕供証確實電請正法奉電批提出該犯執行而徐某竟高唱二簧由監獄直至行刑場歌謳未移該犯詹某歷述當年威武奮勇笑語形色不變近來山隅盜匪披猖城內決犯猖狂盜風日熾何日寧息耶

●聚賭被捕

東街住有秦某者昨在某姓家圍看葉子戲正在爭贏鬬勝間忽有執長槍携短繩之數人來詢悉係二區駐所警察捉賭者當連賭具一併送案罰辦云

▲公主嶺▼

●公立學校不日開課

中華鄰近日本語言文字較他國爲尤要日前經理系日人某君有鑒于此特邀河北商會總理楊君錫蕃王君紹武及中日商界重要人物會議擬在嶺鎮河北創辦公立學堂一處招中日男女學生三班每班四十名以四年畢業除學膳費外其餘經常各費概由日人担負業由商會贊成訂于四月一號開課云

●恩將仇報

有張振山者梨樹縣人日前在長春客棧遇一少年身著破衣食寒可憫自云因家匪不能出亡死外以致凍斃如此張某聞而憐之因與購買新衣穀裝其子欲携同同里行至公主嶺附近某子溝地方時約黃昏該少年陡起惡心與同二三匪人將張某綑住搜去銀票百元並剝去皮襖棉袍等件臨行將張綁于樹以棉塞口倘經行人放開然已遍体凍破不能動轉現已移日呻吟延醫調治死生尙難預卜云

▲洮南▼

●違禁吸煙

本邑二等郵政局局長某君之妻某氏嗜好過深旣打嗎啡又吃鴉片當此禁烟時代竟敢明目張胆不顧法律不識有管理之責者其亦知之否耶

●小偷轉送縣署訊辦

本邑西南圖旗王府日前捕獲小偷三名當交開原縣訊辦不知何故日前又押送洮南行政公署訊問矣

▲長春▼

●軍人滋擾雙喜班

駐長陸軍鎭守使日前飭知部下各長官嚴加約束兵丁是以平康里以及商埠戲園數月之間非常安謐日昨偶有軍人在雙喜班吵鬧竟致毆傷妓女鳳娥現已報軍警稽查金局長嚴加查拿矣

▲農安▼

●有碍衛生

本邑自開辦警察以來街市潔淨宛然一新乃近有不肖之徒乘該管照顧不周在街心亂堆禽獸之糞或任意便溺妨害衛生刻下市塵中污穢異常行人無不掩鼻有清理道路之責者曷速禁止以重衛生耶

●潛逃未遂

三等妓館玉蘭堂妓女因執事性情乖謬以致全班人心離散昨妓女巧雲於晚間八點鐘時隻身遁出意欲出小西門而逝被門崗某警看出破綻加意盤詰見係妓言語支離當即逮捕送交中區究辦云

批示

▲巡按使公署批示

原具禀人趙張氏 查房契暨地契內聽載明四至及丈尺該氏何得藉口房契無四至丈尺希圖朦混着仍遵照前批辦理毋庸多瀆此批

具禀西豐縣民黃國貴 此案高等廳究竟如何判決未據將判詞抄呈無憑查核着仍赴廳禀請核示毋得越瀆此批

原具禀人李廣封等 禀悉查此案前經法庭縣知事查覆原控加收糧賦毋顧例等則各節均屬不實業經批示毋庸置議在案着即遵照息訟毋再曉瀆此批

原具禀人蘇永新 此案旣經縣署判令該民賠償欵項如果不服應即依法請求上訴毋庸來署瀆控此批

本報招募分館代派處廣告

啓者本報自出版以來歷數年之久而言論純正事體精詳已爲遠近各界所深知無不欲購閱本報以廣見聞也故今本報擬欲再施擴充鋪路特將現未設立分館有代派處之各地另行招募經理員并代派處藉以便利僻塞之地均得易爲購閱如安心公益之願代提倡本報者欲任下列之各處分館經理或代派處能先得自出就近於實承保者請即通函或親來本館面訂一切可也茲將未設分館代派處各縣開列於左

北京　興安縣　輝南縣　五常縣　輯安縣　安圖縣　金州　臨江縣　撫松縣　復州　盤山縣　鎮東縣　寬甸縣　柳河縣　開通縣　呼蘭　彰武縣　鎮安縣　寧古塔　康平縣　長白府　阿什河　懷德縣　安廣縣

本館營業部啓

奉天

藤田洋行

鐵器機器材料　五金雜貨俱全

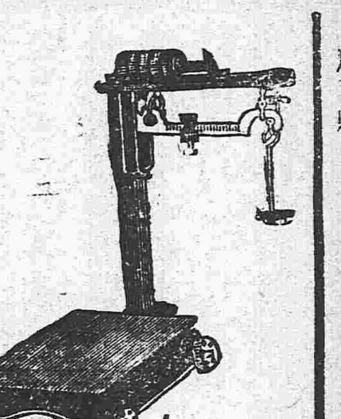

本店東華門大街電話二三二四
支店鐘樓南大街電話二二一四

金銀鐘表寶石　首飾高等雜貨

奉天煤炭同業組合

撫順塊煤　台爐煤　煙煤　發售　**寶榮公司**　奉天小西門外南大什字街路東　電話日二一五番　中五十五號

本溪湖塊煤　爐煤　發售　**大昌煤局**　奉天鐵道附屬地　電話日二〇九番　中二百四十二號

牛心台無煙煤　發售　**三有公司**　奉天西塔大街路北　電話日二四三番　中二百號

撫順塊煤　台爐煤　煙煤　發售　**公益公司**　奉天小西關大街路北　電話日五四四番　中七十號

俄商秋林洋行

啓者本行由哈爾濱分設在奉鼓樓北大街路東歷有年所有貨物零售批發並指定期限貨價均可隨意今特由本行運到各種頂上毛氈大哈拉毛泥青口絨斜文布哈機布雜色印花布合斜子布地毯布及鐵頭食物各色洋酒頂上香濱白蘭地開飯一切所用物品無不備新到眞正美人牙粉羅鍋香皂雜色香皂各樣香水牙油洗臉具五金鐵器開墾犁杖裁縫機器木匠應用器具俱全留聲機千里鏡西式皮靴皮鞋並有頂上小廚房木鐵傢具皮底皮漆皮套靴雜色漆油各種紙煙磁器各樣花素茶呼杯盤一概俱全其餘各種貨物不及備載芝蘇新中外紳商加備垂青一切價目無不格外克己恐未遍知特此佈告　中國電話二百九十二號

敬謝大西關英美大藥房主任　侯鳳崗大醫士聖手活人

余自正月初五染病遍延名醫診治罔效反加沉重淹淹一息不能言語後經友人介紹英美藥房侯鳳崗先生求治服藥立效三日全愈眞乃扁盧復生救世神醫感激莫銘特此登報　中街內金生鞋莊薛迎禧鞠躬

註冊商標　香　壽　標

新發明　新案特許三五三八六號

桃牌頂上優品　橡皮靴鞋底出售

泰盛公司（康武靴廠）

誰是一家　專門發售　**皮革**及做靴材料　品質佳良

直接輸入

歐美皮革

新到

美國熊牌底皮。鳳凰牌底皮。美國亮漆皮。黑黃金漆皮。各色羊皮。國雙人靴油。

各色皮革做靴鞋材料一概俱全

大連信濃町　**春日延太郎商店**　電話五九四番　振替大連七四二番

價格廉低

大連伊勢町　**春日支店**　電話一五二四番

東三醫院廣告

啓者本院自設立以來十載於茲凡來診療者無不審愼用事考察深源一經治療藥到病除而蒙各界之信任得以日漸發達茲緣舊址房宇狹窄不足以酬諸君子玉雅特於日前遷移於舊址之北首道西洋井胡同面東大門內如蒙光顧請移玉該處可也特相聲明以免向左

吉房一所出售

本房坐落大南關大什字街東北胡同王府後道西向東大門共房十九間如有欲買或典租者請至大南關燋炸市胡同恒泰皮舖面議可也　本宅主人謹白

江南名醫趙練臣由津回奉

男婦大小方脈診視照舊寓奉垣軍署前潤英胡同工巡總會西間壁趙寓便是

瀋陽南關務本堂伊宅佈告

啓者余孑子文質號蔚彬智識欠缺性又浮浪在法律上已爲準治產者敝宅一切事務向由長子文郁家督處理恐其在外藉詞招搖次設法管束然伊浮浪種種行爲如故除由家族另籌辦法外恐其在外藉詞招搖交易借款各事業經通知交涉各處尚恐各界未能週知望衆注意如遇上項事件萬勿受其欺騙所有文質在外辦理無論何事由伊自行清理本宅概不負責特預佈明

注意　大減價

本莊開設在奉天鼓樓南路西創歷有年所售各貨蒙諸君賜顧銷路日廣敝號爲擴充營業起見自舊歷二月十五日起將所售各樣新式鏡子各尺碼成箱玻璃按照買本外減價一成以副內外各城光顧諸君之雅意特此告白　德順慶主人啓

光祐藥房監製發售　奉天大西關十間房

中國滿洲唯一專賣

刻除嗎啡　戒之聖藥

紅色戒宣言

九重香皂　芝蘭香皂之本領

世界之良品種類固多然未見有價廉而物且美者惟敝店之芝蘭及九重香皂以蒙社會諸君已贊揚稱許廉價中之美品矣如問本品因何價廉若此而能製成亦有以也蓋本皂自發賣以來雖數十年亦皆按一日之標榜酌用原料之多寡兼注意於衛生美容之方法改日新之學理究積年之經驗精造佳製故此出類拔萃而售以最低之價值遂致信用需額具各發展其製出之物品亦因之日見增加工資既可節儉原料採辦大宗亦較少數省費多多矣而且如裝飾香料等項凡無益於實用者盡皆却之始得達到中外愛用之目的若照其品質與西洋皂之一元上者比較以亦毫無差異其價格則不過僅收十分之一耳

本香皂不但於衛生及美容有益即於經濟而論之亦可爲最著者也

再者敝號設有最新之機器用老練之技師監督無數之工匠其活動勢若手足至荷物之作成不知經幾次化學之試驗惟圖愛顧諸君之適意並希衛生美容之卓効本皂自發賣以來日雖尚淺然能超群之特色不第南北滿洲即俄境山僻之地亦無不聞知而各地已皆設有代售處矣此以上所云即本皂良美之確實証據也

東三省總經理　奉天營口　寺庄洋行

今有奸商利徒仿造本品之形式僞造假品以欺魚目混珠希圖漁利如願各界賜顧諸君須認明封上註明之春元䁔子局製造之芝蘭或九重香皂牌號購買庶不致誤

請看警佐勢力

敬啓者三月十三日晚五鐘西車由奉天來有客人王洪坤字英宙係陸軍步兵中尉遂帶差人崔福一名皆奉天人寓於敝棧七號房內與敝棧預算之櫃夥趙仲三相識情好非常當晚趙仲三與敝棧計存光洋兩千七百元眼簿上註於趙仲三名下至次日趙仲三復又支使而去晚間王英宙回棧趙仲三到妓館茶會徧尋無踪始知有拐帶情事而王英宙硬向敝棧理論逼索賠償而敝棧始得明曉趙仲三經手之款係王英宙之款然當初既無親面憑証而趙仲三又係被算之人對於理情得難照准特此登報聲明當有公論望勿訛索云　頭道溝　福順棧謹白

余久在哈埠經商自有脚車三輛在江沿拉運沙土於舊歷二月初八日拉沙與呼蘭運鹽大車路逢因開軌擁擠誤將大車鹽袋碰落亦未摔壞因此口角該車等十餘人群將余車夫三人暴打復又捆綁車上帶至呼蘭島家船口交警察釘鐐私押經人告知車被趕去余親至該處仍在警看押詢知係呼蘭李警佐大車向在該縣橫行常欺鄉民余隨求見由主李之弟二老爺理論並不論理惟又若將余吊打幸經該處店主調說懇恩將車夫囑警打五十棒又罰江帖五百六十吊與二老爺

用分月收金法販賣

日本勸業銀行發行之加彩勸業債券

◎附貳萬圓抽籤權之勸業債券組合額面百圓者出賣

右者每月收金貳圓五角以三十六個月繳納滿期時則以五分利加彩貳千元之勸業債券拾圓券十張交付與該債主現今債券之市價非常騰貴就中如加彩貳千元之債券每張價至四五角之內外故加入者每月以貳圓五角繳納三十六個月計總金額九十圓不特得價值一百零五圓之債券一遇好運且能得貳萬圓之大彩此誠富於趣味而兼有實益之貯蓄良法也

有能明白日語及能書東文商業通信者無論青年紳士倘願擔任請速備具履歷書並添付通信文至急來函商訂爲盼

希望者請勿躊躇速以日金二圓五角來函申込本社即行迴覆收據並於二回以後之繳納金用郵便集金法至各加入者之家宅集收毫無絲毫之不便

東京市日本橋區坂本町四番地　**明治產業株式會社**　電話浪花（二八七五番）（五二〇七番）　振替東京壹壹四五四番

公債股票　勸業債券　現物發賣

茲者爲擴張業務起見　北京、上海、天津、奉天、青島、各處擬於設置總代理店若干處

健胃壯腸

太田胃散

本堂虔製胃散寔係家傳秘方屢試屢驗奏效如神苟重衛生諸君常用此藥可也須於飯後服下必能尅化食物壯胃補體

本藥專治脾胃虛弱食飲停滯吐酸嘈雜胸膈鬱悶或多食油膩生冷宿食不化攻衝作痛口吐清水氣逆噯不止或口臭難聞夜臥不安口角流涎臟胃諸痛兼能解酒毒併治船暈嘔吐水土不服等症極有效驗不拘男婦老少俱用此藥一服一每服一匙放在舌上溫水送下重則二服即愈凡十五歲以上減半分服七歲以下再減半或用糖泡水送服如遇重症每日須四五次送服無不奏效眞養胃衛生之至寶也

每罐價銀　大極（廿一天量）日洋五角　大（十三天量）日洋參角　中（七天量）日洋兩角　小（三天量）日洋壹角

經理批發　大連浪速町三丁目　日本賣藥會社支店

最新之治淋藥　內用　淋球

淋球者最新發明之治淋藥也。服之能發生一種特異之化學的作用。而撲滅淋病之毒菌。罔不根治。據方今化學藥學諸大家之言。曰淋球不特堪稱爲藥界之大發明物。抑亦現世紀發明界中之一大發明物也。於此可以窺知淋球之價值。非世間常藥所可比擬者矣。

（定價　三日分五十錢　七日分一元　二十八日分三元五十錢）

本舖　大坂堂島　高橋盛大堂藥房

清快丸總經理處　奉天西站日本郵便局對面

奉天　盛大堂大藥房

延壽堂養腎內補丸　本舖　奉天分發行　大連　長春